Краевая независимая газета
Выходит в Тимашевском, Калининском, Брюховецком районах КК
За законность и справедливость!
АНТИСПРУТ
anti-sprut@yandex.ru
16+
антиспрут.рф | 12 июля 2018 года №27 (1289) | Цена свободная
Выходит с 15 января 1991 года.

Станица приходит в себя

(Читайте 2 страницу)

ОБЩЕСТВО И ВЛАСТЬ

ГРАДОБОЙ ВЫБИЛ ИЗ КОМАНДЫ ГУБЕРНАТОРА ГЛАВУ РАЙОНА

Никогда не скрывал своего отношения к главе Тимашевского района Алексею Житлову. Считал и считаю: в разбазаривании земли в районе и муниципальной жилой площади содержатся признаки преступления Житловым. Правоохранительные же органы так не считают. Отвечают, что оснований для возбуждения уголовного дела нет. С оговоркой – «на сегодняшний день». Полагаю, наступит когда-то и день «завтрашний». Прецедент имеется: в своё время у автора этих строк ушло три года на то, чтобы Министр обороны РФ «разжаловал» липового полковника, который в своё время едва не стал краевым законодателем: на выборах депутатов ЗСК по Тимашевску голосов набрал больше других кандидатов. (Проиграл в целом по округу). А среди других тогда баллотировались действующий депутат краевого парламента, и ещё будущий сенатор – член Совета Федерации РФ, верхней палаты Федерального Собрания России. Но сегодня речь о другом – Алексей Житлов уже не глава Тимашевского района.

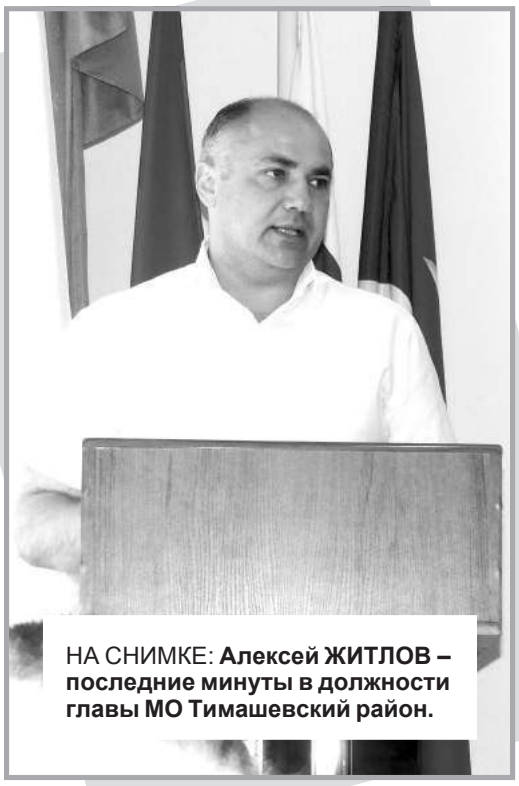

НА СНИМКЕ: **Алексей ЖИТЛОВ – последние минуты в должности главы МО Тимашевский район.**

ОФИЦИАЛЬНО глава муниципального образования Тимашевский район А.В. Житлов ушёл по собственному желанию. Такое желание у главы возникло после того, как в станице Новокорсунской создалась социальная напряженность, жители, недовольные малой помощью на восстановление их жилья после мощного градобоя, в знак протеста перекрыли автодорогу Тимашевск-Кореновск.

Разговаривать со станичниками пришлось губернатору Кубани Вениамину Кондратьеву. Так что «собственное желание» у Житлова, полагаю, не такое уж и собственное. За три дня до стихии в Новокорсунской проходила сессия районного Совета. У главы района, судя по его комментариям к принимаемым решениям, были большие планы на будущее...

Накануне скоропостижной отставки Алексей Викторович Житлов в неформальной обстановке встретился с депутатами, где отметил – он благодарен, что губернатор, прилетевший в Новокорсунскую во время пикетирования автодороги, прилюдно не отправил его в отставку (мягко говоря – **авт.**). А ещё Житлов обратился к депутатам с просьбой – на предстоящей сессии Совета всем дружно проголосовать за поддержку его заявления об отставке. Иначе, сказал, его будут ждать большие неприятности, столько грязи могут вылить.

О какой «грязи» могла идти речь, если Алексей Викторович считает себя кристально чистым?! Или жизненный опыт что-то... подсказывает?

Как бы там ни было, депутаты прислушались к просьбе, и в минувший понедельник проголосовали за отставку главы.

МОЕ мнение, если причиной отставки главы действительно стала чрезвычайная ситуация в станице Новокорсунской, то здесь не всё однозначно. Полагаю, Житлов своевременно и всё возможное организовал для оказания помощи пострадавшим станичникам, в подобной ситуации в любом другом районе глава не сделал бы больше. То ли дело полномочия губернатора... Потому в отставке Житлова вижу назидание другим главам, чтобы не допускали социальной напряженности, тем более до выхода из-под контроля. И дело не только в том, что весь мир сейчас смотрит на Россию, где проходит чемпионат мира по футболу. Глава муниципалитета обязан подтверждать свою состоятельность в любой обстановке.

При всём этом, полагаю, ситуация в Новокорсунской – это лишь последняя капля на чашу весов краевого руководства, принявшего «добровольную» отставку Алексея Житлова.

На вышеупомянутой неформальной встрече Алексея Житлова с депутатами Совета некоторые благодарили главу за проделанную работу. Депутат Любовь Галоян отметила, что благодарно ему большинство населения района.

Следует отметить, что Галоян не просто депутат, а еще и активистка районного отделения «Единой России», которым руководит также Алексей Житлов.

Соглашусь, что в каких-то вопросах Житлов действительно заслуживает добрых слов. Но у меня другое мнение на счёт большинства населения района. Думаю, если бы проводились прямые выборы главы района, Житлова просто не переизбрали бы на новый срок. В деловых кругах иные, полагаю, неспроста с иронией называли его футболистом, а не главой...

Алексей Житлов раньше действительно увлекался футболом. Говорят, неплохо играл. По имеющейся информации, главой Тимашевского района он стал при поддержке тогдашнего вице-губернатора, «курировавшего» краевой футбол. Теперь бывший футболист ещё и бывший глава. Какой-то другой должности в команде губернатора ему не предложено – по его же словам.

Чем в общем итоге А. Житлов прославил Тимашевский район – покажет время.

ЕЩЕ РАЗ вернусь к неформальной встрече его с депутатами накануне отставки. Депутат райсовета Николай Литвиненко, чьему хозяйству, как и многим другим новокорсунцам, был нанесен большой ущерб, задал вопрос: в советское время противоградовым мероприятиям уделялось большое внимание, почему сейчас не уделяется? Вопрос остался без ответа.

(В Интернете противоградовые системы предлагают по 41-42 тысячи евро. То есть 3 миллиона рублей. При этом единовременной помощи владельцам пострадавших от градобоя домовладений в Новокорсунской властям района и края пришлось выделить в общей сумме более 200 миллионов рублей. Да и те не могут покрыть весь причиненный ущерб...).

Судя по отчету о работе главы Тимашевского района в 2017 году, Алексея Житлова больше заботил вопрос масштабной реконструкции тимашевской центральной площади, на которую только в 2017 году выделили 43 миллиона. А сколько ещё запланировано выделить!.. Между тем, площадь могла бы ещё подождать несколько лет, как и планировалось ранее. Сколько «копий было сломано» Житловым по этому поводу... Увы, не прочувствовал Алексей Викторович ситуацию.

Такое моё мнение по всему сказанному. Соглашаться с ним или нет – дело каждого.

Виталий ЛЕБЕДЕВ,
депутат МО Тимашевский район.

Фото автора.

ПОСТ – СДАЛ, ПОСТ – ПРИНЯЛ

9 ИЮЛЯ на сессии Совета МО Тимашевский район первый заместитель губернатора Кубани Андрей Алексеенко представил рекомендованного губернатором исполнять обязанности главы МО Тимашевский район Андрея Палия *(на снимке справа)*, ранее занимавшего должность первого замминистра экономики края.

Андрей Владимирович Палий: 41 год, из них 22 года прожил в Тимашевске. Отзывы знающих его тимашевцев хорошие – от Людмилы Бирюковой, которая была директором детсада, в который ходил Андрей Палий, до тех, кто общался с ним в зрелом возрасте.

Прием документов претендентов на должность главы начнется 1 августа 2018 года. 20 сентября пройдет конкурс по отбору кандидатур. Затем состоятся выборы на сессии Совета.

СТАНИЦА ПРИХОДИТ В СЕБЯ

На разбитые стекла и сплошь изуродованные страшным градобоем капоты и салоны автомобилей сегодня в Новокорсунской никто внимания не обращает. Не до этого. Даже владельцы, мрачно шутящие, что теперь за рулями их «кабриолетов» открыты всем ветрам.
Хорошо, что в Тимашевском районе никого не убило льдинами, от которых даже толстые ковры, в спешке наброшенные на одну из «Жигулей», не спасли стекла авто.

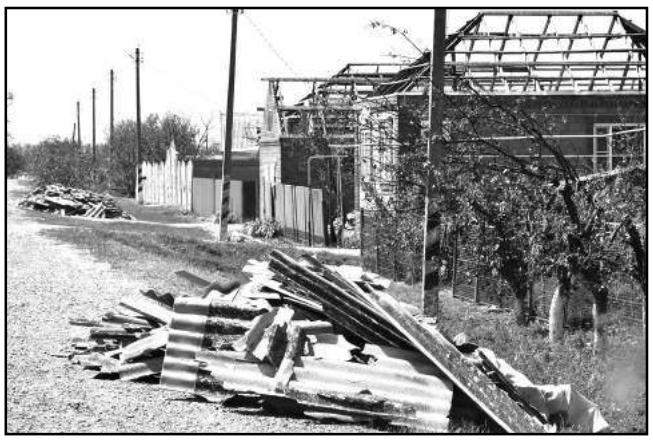

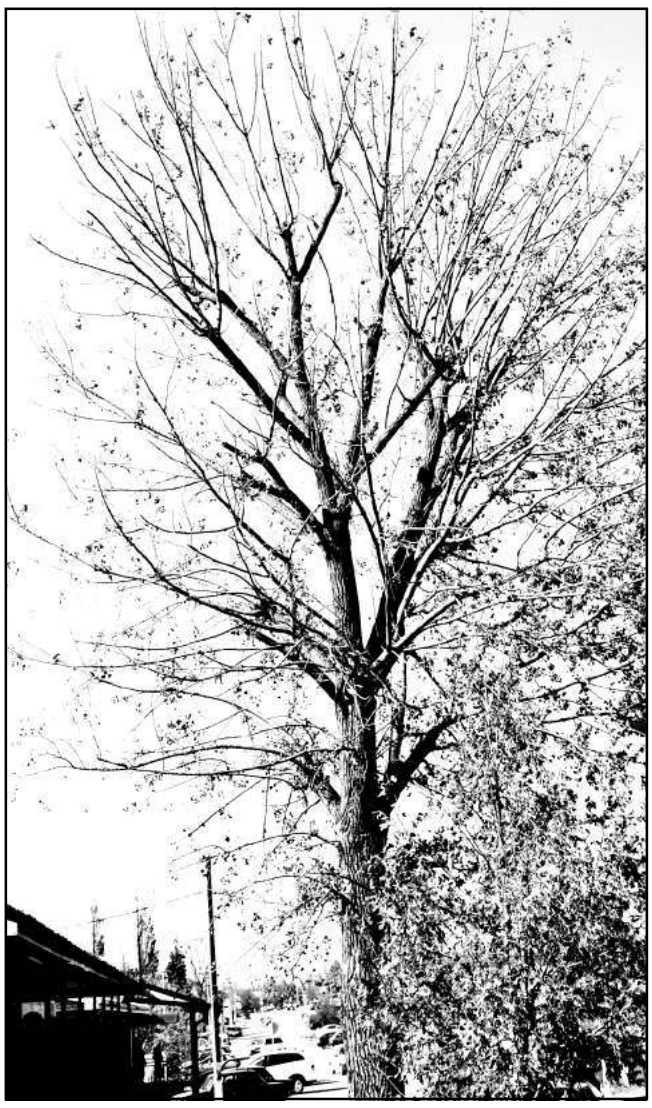

Хотя, конечно, без травм, ушибов и переломов необошлось. В основном пострадали те, кто пытался как-то спасти свое добро во время удара стихии. И после шквала апокалипсическая картина сплошных разрушений сердечникам и гипертоникам, разумеется, здоровья не добавила. Плюс эмоции, плюс жара. Поэтому у здания сельской Новокорсунской администрации, где толпятся люди, постоянно дежурит карета скорой медицинской помощи. А то и несколько, как третьего июля, когда в станицу прилетел губернатор Кубани Вениамин Кондратьев.

Дело в том, что утром этого дня несколько десятков станичников, недовольных, по их мнению, мизерной пятидесятитысячной компенсацией домовладельцам за нанесенный стихией ущерб, перекрыли оживленную автотрассу, пролегающую рядом с Новокорсунской. Таким образом они решили привлечь внимание к своим требованиям об увеличении выплат, как минимум, региональных властей.

И губернатор прилетел. Его вертолет приземлился прямо на краю станицы неподалеку от незаконного пикета. Правда, поговаривают, что он как бы пролетал мимо в другой район, но поменял свои планы. Так или иначе, Кондратьев, сказав, что серьезные вопросы на дороге не решаются, пешком проследовал пару километров по улицам Новокорсунской до станичного ДК в сопровождении пикетчиков. Там, после шумных дискуссий и прикидок, главой региона было обещано увеличить единовременную выплату пострадавшим подворьям до 120 тысяч рублей. Приблизительно во столько оценивается обустройство новой металлической кровли станичного жилого дома средних размеров. И, как сказал губернатор, поскольку компенсация ущерба от града на федеральном уровне не предусмотрена, львиная доля расходов ляжет на краевой бюджет.

Всего же по поручению главы Краснодарского края из региональной казны изначально планировалось выделить 150 млн. рублей на компенсации пострадавшим в результате чрезвычайной ситуации Тимашевского, Брюховецкого и Павловского районов. После посещения губернатором 3 июля станицы Новокорсунской сумма скорректирована. Увеличенная до 120 тысяч сумма выплат краевых денег пострадавшим собственникам жилья «потянула» где-то на 197 миллионов – только для Тимашевского района. При этом сумма софинансирования из районного бюджета осталась прежней, 4,5 миллиона рублей.

4 июля состоялась ещё одна внеочередная сессия Совета депутатов муниципального образования Тимашевский район. Районные депутаты утвердили новую сумму социальной поддержки граждан до 120 тысяч. Также проголосовали за то, чтобы утвердить суммы выплат пострадавшим физически: кому стихией нанесен тяжкий вред здоровью – 400 тысяч рублей, более легкий вред здоровью – 200 тысяч. Естественно, эта материальная помощь будет оказана при наличии медицинского заключения. Напомним, что после градобоя несколько десятков человек обратились за медицинской помощью, трём из них понадобилась госпитализация.

4 июля состоялась ещё одна внеочередная сессия Совета депутатов муниципального образования Тимашевский район

Сейчас в станице полным ходом идут восстановительные работы, как собственными силами, так и мастерами двух десятков ремонтных и кровельных бригад, прибывших, в том числе из других районов. На особом контроле штаба по преодолению последствий ЧС – дома престарелых, одиноких граждан и инвалидов и других станичников, которым необходима особая социальная поддержка.

Также для нуждающихся была организована выдача ютафола – специальной влагонепроницаемой полимерной пленки, которой можно быстро накрыть зияющие стропила бывших крыш из шифера, уничтоженных градом.

Для того, чтобы противостоять шабашникам и торгашам, пытающимся нажиться на людском горе за счет взвинчивания цен, власти стараются наладить торговлю ставшими дефицитными кровельными материалами прямо в станице.

Словом, пережив шок, станица приходит в себя.

И вот ещё что. Описывая крайне сложную ситуацию, в которую попали жители станицы Новокорсунской, не могу не упомянуть о различных спекуляциях на этой теме. Так, например, в комментариях социальных сетей, а затем и в некоторых пересудах, услышанных в самой станице, не раз сталкивался с высказывания типа «Как дорогу перекрыли, так губернатор сразу прилетел и денег в два с лишним раза больше дал». Мол, так и надо действовать.

Эй-эй, горячие головы! Поосторожнее! То, что в этот раз власти, не желая обострять ситуацию, при помощи силовиков не «подвинули» аккуратно, но решительно с федеральной автотрассы самодеятельных пикетчиков, не говорит о ее слабости. Это первое. Второе – после перекрытия автодороги поток транспорта двинулся в обход по грунтовым дорогам через городскую окраину, именуемую в народе «шанхаем», погрузив поселок в сплошное пылевое облако, вызвав и здесь социальную напряженность.

Одна из главных обязанностей власти входит как раз поддержание строгого порядка и предотвращение правонарушений в зоне стихийных бедствий. В том числе таких, как блокирование транспортных коммуникаций.

Статья 20.18 КОАП РФ грозит виновным в этом гражданам штрафом в размере от пятидесяти тысяч до ста тысяч рублей. То есть, почти как раз на сумму обещанной компенсационной выплаты из бюджета. А доказать участие в незаконном пикетировании автомагистрали при нынешних средствах видеофиксации – раз плюнуть.

Кстати, еще неизвестно, какой ущерб нанесен экономике из-за этого блокирования автотрассы. Если ущерб будет квалифицирован как крупный, то – уже уголовное преступление.

Это я сообщаю на всякий случай тому, кто специально спровоцировал, а потом снял на видео и вырвал из контекста резкое высказывание одного из районных чиновников во время незаконного, повторяю, НЕЗАКОННОГО БЛОКИРОВАНИЯ автотрассы.

Но больше всего меня в этой горестной для многих ситуации настораживают словесные спекуляции на наших общих трудностях. Ага, мол, денег на нас жалеют, зато на войну в Сирии, на Крымский мост, на футбольный чемпионат и на помощь Донбассу казна средств не жалеет. Ну, и так далее.

Например, вам ничего не напоминает услышанная в одном из видео в Инстаграме речёвка «Главу-геть!»? Помоему, почти также орали поначалу и на киевском майдане «...геть!». Чем это закончилось, мы все знаем.

Фото автора.

Александр МИРОНЧУК.

ОТ РЕДАКЦИИ. Когда верстался этот номер газеты, главный редактор «Антиспрута», член штаба регионального отделения ОНФ в Краснодарском крае Виталий Лебедев выступил на заседании штаба. Сейчас лидеру движения Президенту страны Владимиру Путину в Общероссийском народном фронте готовятся предложения по формированию федеральных программ. Лебедев внёс свои предложения по поддержке граждан, в том числе пострадавших от стихийных бедствий. Некоторые подробности на 4 странице.

КАК ПАЯЛЬНОЙ ЛАМПОЙ ПРОТИВ ПЕРХОТИ

Засуху, от какой изнывает тимашевская земля нынешним летом, даже старожилам трудно припомнить. Объявленный МЧС 4-й уровень пожарной опасности, выше которого только чрезвычайный, говорит сам за себя. С огнем вообще шутки плохи. Но сейчас, когда еще не закончилась уборка хлебов, риски возросли многократно. На Кубани уже сгорели несколько неубранных ячменных и пшеничных полей, с большим ущербом для крестьян и для окружающей среды.

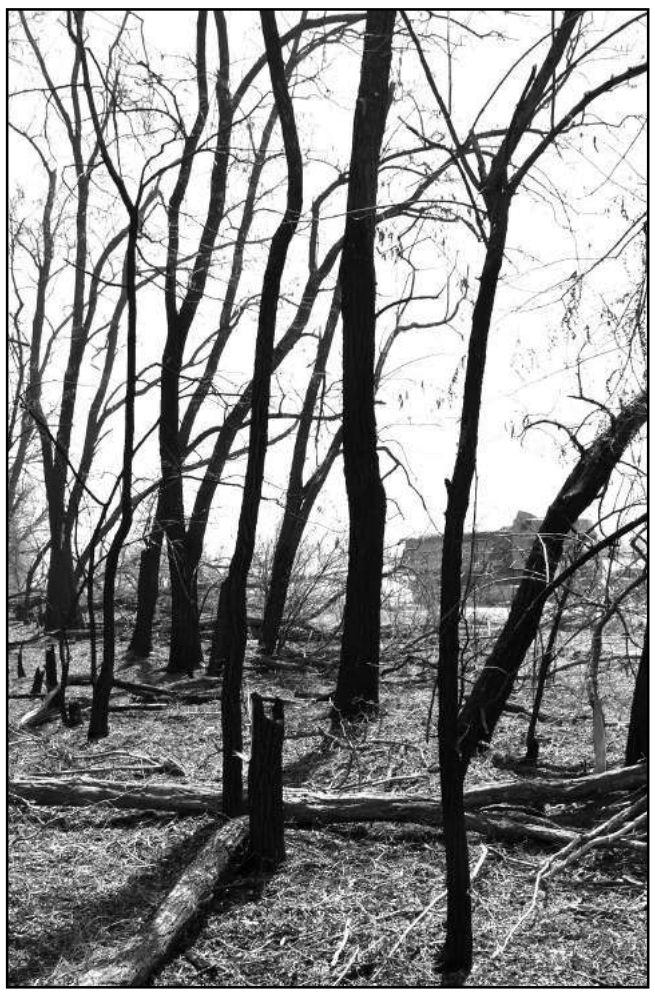

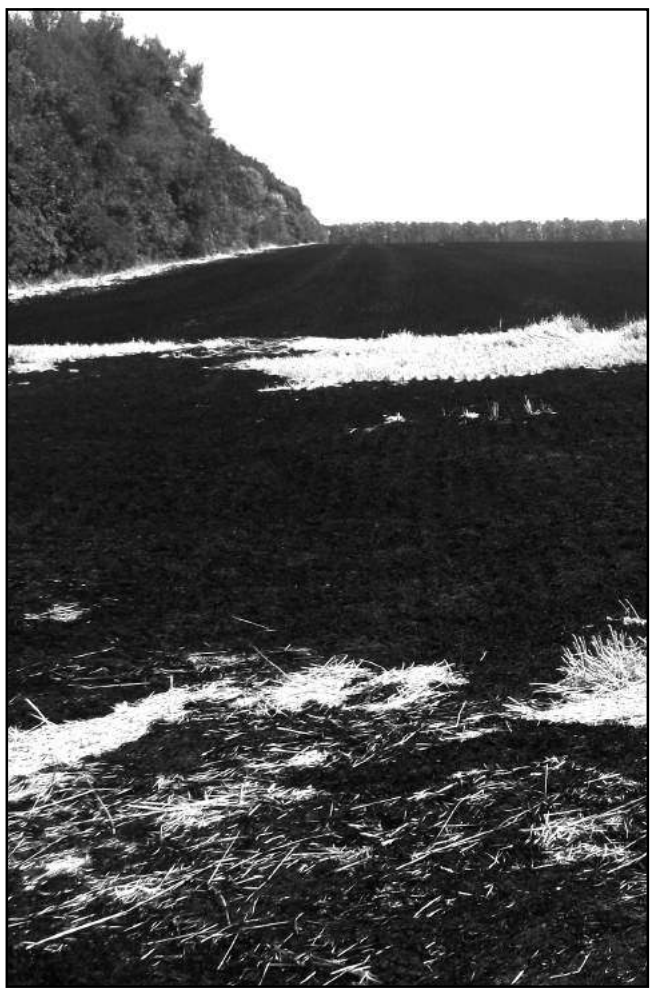

Удивительно, но в почти критически взрывоопасной ситуации случаются степные пожары явно искусственного происхождения. Так, в середине позапрошлой недели, в нескольких километрах к востоку от жилого массива бывшего 2-го отделения совхоза «Тимашевец», выгорело несколько полей с пожнивными остатками (стерни и соломы). Площадь пожарища где-то около 300 гектаров. Понятно, что дым до небес не мог остаться незамеченным. Поэтому к месту пожара примчались две машины из пожарного депо Тимашевска. На месте возгорания они, как нам рассказали, застали всего один трактор с навесным оборудованием и хозяина местных сельхозугодий. Он, разумеется, отрицал свою и его работников причастность к поджогу. Мол, кто-то чужой подпалил. А офицер МЧС, спросивший, почему так мало техники задействовано на тушении, был послан по всем известному в нашем отечестве адресу. Дескать, молод еще учить опытных хлеборобов.

Ну, что на это сказать?.. Мы не собираемся здесь что-то утверждать или отрицать. Найти настоящих поджигателей – дело полицейского дознания, которое уже началось. Можно только добавить, что в МЧС, насколько нам известно, о возгорании сообщили не сельхозпроизводители, а другой человек. Аграрии на момент приезда сразу двух пожарных машин как раз спокойно наблюдали за происходящим.

Забегая вперед, скажем, что в течение двух последующих дней огнеборцам пришлось еще дважды выезжать на это место для тушения затаившихся, но вновь разгоравшихся отдельных очагов. А ведь после случившегося за этим должен, прежде всего, следить, как самое заинтересованное лицо, именно землевладелец, а уж потом пожарные. Логично?..

Справедливости ради нужно признаться, что искусственное выжигание пожнивных остатков раньше, лет 20-30 назад, было на Кубани делом привычным. Тогда агрономы считали (да и сейчас некоторые считают), что нет лучшего способа борьбы с фузариозом. Но даже тогда у кромки выжигаемого колхозного поля дежурили большие автоцистерны с водой и брандспойтами, люди с хлопушками, напоминающими огромные «мухобойки». Плюс несколько тракторов с плугами, готовые немедленно вступить в борьбу с пламенем, если оно начнет приближаться к другим полям или лесополосам.

Сейчас фузариозу, этому грибковому заболеванию зернового колоса, противостоят с помощью правильно выстроенного севооборота и других современных агроприемов. Но, нет-нет, да и взовьются над стерней тучи дыма. Кто-то, видимо, хочет хорошенько сэкономить на зарплате механизаторам, дизельном топливе и моторесурсе для послеуборочной обработки почвы, поджигая стерню. А то, что от огня гибнет полезная беспозвоночная фауна в верхних слоях почвы, похоже, их не волнует. Это не говоря о грубом нарушении правительственного постановления №997, принятого еще в 1996 году по настоянию экологов и ученых-почвоведов. Им узаконено требование о предотвращении гибели объектов живого мира при осуществлении производственных процессов. Так, при проведении полевых работ запрещено применение технологий и механизмов, вызывающих массовую гибель живого мира или изменение среды его обитания. Прежде всего, конечно, речь идет о выжигании растительности. Тут никакие оправдания на счет огневого обеззараживания пахоты не принимаются. При современных технологиях такой варварский способ напоминает борьбу против перхоти на бестолковке при помощи паяльной лампы.

Но одно дело – чистые поля. Жаль, конечно, погибших козявок и червячков, способствующих созданию гумусного слоя знаменитого кубанского чернозема. Однако огонь безжалостно прошелся и по лесополосам, истребив птичьи гнезда, норы животных и множество растений. В том числе и десятки больших многолетних деревьев. А это уже совсем другие последствия. Не только для природы, но и для тех, кто ее погубил. Так, часть 4 статьи 261 Уголовного кодекса Российской Федерации предусматривает наказание за уничтожение или повреждение лесных и иных насаждений путем поджога в виде штрафа от одного до трех миллионов рублей в случае нанесения крупного ущерба. А в том, что именно такой и был причинен, сомневаться почти не приходится даже при беглом взгляде на снимки, сделанные автором статьи во время выезда на место происшествия.

Кстати, несмотря на всю (не побоюсь этого слова) трагичность последствий произошедшего, на месте пожарища случались и казусы. Так, транспортный поток, направленный в объезд незаконного пикета на автотрассе у Новокорсунской, поехал полевыми дорогами как раз мимо сгоревших лесопосадок в сторону Индустриального. Но, натолкнувшись на валяющиеся поперек пути сгоревшие деревья, сотни машин стали утрамбовывать свежевспаханное после пожарища поле. Видимо, чтобы перегородить им выезд на пахоту, на место объезда кем-то был направлен мощный погрузчик, чтобы преградить его траншеей. Однако, когда из транзитных легковушек и кабин тяжелых грузовиков с решительным видом на землю стали выпрыгивать злые мужики, машинист погрузчика предпочел ретироваться, докладывая на ходу кому-то обстановку по мобильнику.

Хорошо, что обошлось без мордобоя. Ну, а об остальных последствиях мы постараемся узнать и рассказать читателям «Антиспрута» в будущих номерах.

Александр МИРОНЧУК.

Фото автора.

ОНФ: работаем по-новому

Состоялось очередное заседание штаба регионального отделения Общероссийского народного фронта (ОНФ). Фронтовики рассмотрели вопрос о предложениях регионального отделения в национальные проекты программы, формируемые Правительством РФ в соответствии с новым, так называемым, майским, от 07.05.2018 года, №204 Указом Президента Российской Федерации «О национальных целях и стратегических задачах развития Российской Федерации на период до 2024 года». У Общероссийского движения уже есть опыт по контролю исполнения предыдущих майских 2012 года Указов.

НЫНЕШНИМ Указом Президента поручается Правительству РФ обеспечить: устойчивый естественный рост численности населения Российской Федерации; повысить ожидаемую продолжительность жизни до 78 лет (к 2030 году – до 80 лет); обеспечить устойчивый рост реальных доходов граждан, а также рост уровня пенсионного обеспечения выше уровня инфляции; снизить в два раза уровень бедности в Российской Федерации; улучшать жилищные условия не менее 5 миллионов семей ежегодно и так далее.

Президент поручил Правительству Российской Федерации утвердить до 1 октября 2018 года Основные направления деятельности Правительства Российской Федерации на период до 2024 года, в соответствии с национальными целями разработать (скорректировать) совместно с органами государственной власти субъектов Российской Федерации и представить до 1 октября 2018 г. для рассмотрения на заседании Совета при Президенте Российской Федерации по стратегическому развитию и приоритетным проектам национальные проекты (программы) по следующим направлениям:

– демография;
– здравоохранение;
– образование;
– жилье и городская среда;
– экология;
– безопасные и качественные автомобильные дороги; производительность труда и поддержка занятости; наука;
– цифровая экономика; культура;
– малое и среднее предпринимательство и поддержка индивидуальной предпринимательской инициативы; международная кооперация и экспорт.

По каждому из направлений в Указе даются поручения: добиться конкретных результатов. Например, по направлению «Здравоохранение» – завершение формирования сети медицинских организаций первичного звена здравоохранения с использованием в сфере здравоохранения геоинформационной системы с учетом необходимости строительства врачебных амбулаторий, фельдшерских и фельдшерско-акушерских пунктов в населенных пунктах с численностью населения от 100 человек до 2 тыс. человек, а также с учетом использования мобильных медицинских комплексов в населенных пунктах с численностью населения менее 100 человек. И многое другое в сфере здравоохранения. Далее в Указе также по всем другим направлениям национальных программ.

О своём предложении по национальной программе «Жилье...» на заседании высказал свои соображения и автор этих строк, член штаба, редактор «Антиспрута». Предложение касается проблем с получением собственниками жилья страхового возмещения по заключенным договорам, а также по другим проблемам в застраховании. Кроме того, попросил коллег подумать над тем, каким образом можно содействовать разрешению такой ситуации, которая недавно сложилась в станице Новокорсунской Тимашевского района... после шквалистого ветра, дождя и града... Синоптики предупредили, что подобная чрезвычайная ситуация возможна в других районах Кубани.

Вторым вопросом члены штаба рассмотрели вопрос проведения в сентябре-октябре 2018 года конференции. Как известно, в конце года планируется проведение съезда Общероссийского общественного движения.

Затем активисты ОНФ проголосовали *(на снимке)* за решение о преобразовании рабочих групп регионального штаба. Раньше это были группы «Общество и власть – прямой диалог», «Социальная справедливость», «Честная и эффективная экономика», «Образование и культура как основы национальной идентичности». Теперь рабочие группы регионального штаба ОНФ образованы по направлениям приоритетных национальных проектов (программам). То есть: «Демография», «Здравоохранение», «Образование», «Жилье и городская среда», «Экология» и так далее.

На заседании штаба также было вручено благодарственное письмо от Президента Российской Федерации, лидера ОНФ Владимира Путина руководителю Фонда «Край Добра» Яне Сторожук. «Край Добра» – крупный региональный фонд помощи детям, улучшения качества жизни тяжелобольных ребят. Благодарность от Главы государства Яне вручил сопредседатель регионального штаба ОНФ Даниэль Башмаков *(на снимке)*.

Благодарственное письмо от Владимира Путина через региональный штаб ОНФ было передано и для главврача краснодарской краевой больницы Владимира Порханова, Героя Труда Российской Федерации.

Виталий ЛЕБЕДЕВ,
член штаба регионального отделения ОНФ в Краснодарском крае,
депутат МО Тимашевский район,
главный редактор газеты «Антиспрут».

Фото автора.

● ЭКОЛОГИЯ

«ИНДУС», ОДУРЕВШИЙ ОТ «БРАГИ»?

КОГДА года три назад Индустриальный задыхался от дыма горящих заброшенных отстойников бывшего откормсовхоза, «Антиспрут» писал, что этот городской микрорайон находится в сплошном смердящем окружении. На севере чадят высохшие за долгие годы наслоения кизяка, на востоке ждет своего часа мегатонная навозная бомба бывшего гигантского свинокомплекса, с юга – так называемые поля фильтрации, куда сливаются канализационные стоки сахзавода и его микрорайона, а на западе каждую осень «благоухал» большой охладительный пруд того же сахарного завода. Правда, на несколько лет эти запахи из-за остановки обанкротившегося предприятия поубавились. Но с прошлого года, когда завод вновь начал перерабатывать тысячи тонн свеклы, неприятный запах перебродившего жома вновь начал досаждать жителям Индустриального. Впрочем, не только им, но и другим горожанам.

Надо отдать должное людям, которые до поры терпели: мол, рабочие места на заводе появились, налоги в местный бюджет пойдут, окрестные сельхозпредприятия тоже прибыль начали получать, возродив свекловодство. И так далее. Но этим жарким летом вонь в Индустриальном стала просто невыносимой. И несет ее со стороны охладительного пруда.

Наш корреспондент добрался до его берега и ужаснулся. В канале, который соединяет пруд с насосной станцией сахзавода, вместо воды – черная зловонная жижа с белесой пеной. Да и вся поверхность пруда тоже явно потемнела от непонятных примесей. Можно только предположить, что это какие-то отходы сахарной переработки. То есть огромная лагуна с протухшей бражкой под боком у многотысячного жилого массива.

Вдобавок неподалеку от пруда несколько гектаров почвы погребены под завалами какой-то известковой породы, также явно вывезенной сюда с сахарного завода. Некоторые кучи уже наступают на лесополосу у пролегающей рядом железной дороги.

Не нам судить, что в действительности является причиной вони в микрорайоне Индустриальный, насколько все это опасно для окружающей среды. Пусть разбираются экологи и другие компетентные органы. Но то, что здоровья и настроения людям такое неприятное соседство не прибавит – точно.

Александр МИРОНЧУК,
активист ОНФ.

НА ФОТО: **черная, вонючая «брага» у пруда; место для съемок «лунного десанта».**

Фото автора.

- **За 2015, 2016 годы и три квартала 2017 года ущерб от коррупции в России составил 148 млрд. руб. Об этом в интервью газете «Коммерсантъ» рассказал российский генпрокурор Юрий Чайка.**
- **Ущерб от преступлений экономической и коррупционной направленности в 2017 году в России составил 177,5 млрд. рублей, удалось вернуть 100,5 млрд. Об этом сообщил начальник антикоррупционного главка МВД РФ Андрей Курносенко.**

О каких суммах ущерба от коррупционных преступлений в Тимашевском районе может идти речь?

ГДЕ КОРРУПЦИОННАЯ СОБАКА ЗАРЫТА

«Антиспрут» готовит очередную публикацию на эту тему на примерах Тимашевского района. А пока предлагаем читателям **некоторые** положения из недавнего Указа Президента России

Устранение пробелов и противоречий в Законодательстве. А также установление дополнительных квалифицирующих признаков мелкого взяточничества

УКАЗ
ПРЕЗИДЕНТА РОССИЙСКОЙ ФЕДЕРАЦИИ О НАЦИОНАЛЬНОМ ПЛАНЕ ПРОТИВОДЕЙСТВИЯ КОРРУПЦИИ НА 2018-2020 ГОДЫ

1. Утвердить прилагаемый Национальный план противодействия коррупции на 2018-2020 годы.

2. Руководителям федеральных органов исполнительной власти, иных федеральных государственных органов обеспечить в соответствии с Национальным планом противодействия коррупции на 2018-2020 годы, утвержденным настоящим Указом (далее – Национальный план), реализацию предусмотренных им мероприятий и внесение до 1 сентября 2018 г. соответствующих изменений в планы противодействия коррупции федеральных органов исполнительной власти, иных федеральных государственных органов.

3. Рекомендовать:

б) высшим должностным лицам (руководителям высших исполнительных органов государственной власти) субъектов Российской Федерации, органам местного самоуправления обеспечить в соответствии с Национальным планом реализацию предусмотренных им мероприятий и внесение изменений в региональные антикоррупционные программы и антикоррупционные программы (планы противодействия коррупции) органов государственной власти субъектов Российской Федерации и органов местного самоуправления.

8. Настоящий Указ вступает в силу со дня его подписания.

Президент Российской Федерации В. ПУТИН.
Москва, Кремль, 29 июня 2018 года, №378.

Утвержден Указом Президента Российской Федерации от 29 июня 2018 г. №378

НАЦИОНАЛЬНЫЙ ПЛАН ПРОТИВОДЕЙСТВИЯ КОРРУПЦИИ НА 2018-2020 ГОДЫ

Мероприятия, предусмотренные настоящим Национальным планом, направлены на решение следующих основных задач:

совершенствование системы запретов, ограничений и требований, установленных в целях противодействия коррупции;

обеспечение единообразного применения Законодательства Российской Федерации о противодействии коррупции в целях повышения эффективности механизмов предотвращения и урегулирования конфликта интересов;

совершенствование мер по противодействию коррупции в сфере закупок товаров, работ, услуг для обеспечения государственных или муниципальных нужд и в сфере закупок товаров, работ, услуг отдельными видами юридических лиц;

совершенствование предусмотренных Федеральным законом от 3 декабря 2012 г. №230-ФЗ «О контроле за соответствием расходов лиц, замещающих государственные должности, и иных лиц их доходам» порядка осуществления контроля за расходами и механизма обращения в доход Российской Федерации имущества, в отношении которого не представлено сведений, подтверждающих его приобретение на законные доходы; обеспечение полноты и прозрачности представляемых сведений о доходах, расходах, об имуществе и обязательствах имущественного характера;

повышение эффективности просветительских, образовательных и иных мероприятий, направленных на формирование антикоррупционного поведения государственных и муниципальных служащих, популяризацию в обществе антикоррупционных стандартов и развитие общественного правосознания;

совершенствование мер по противодействию коррупции в сфере бизнеса, в том числе по защите субъектов предпринимательской деятельности от злоупотреблений служебным положением со стороны должностных лиц;

систематизация и актуализация нормативно-правовой базы по вопросам противодействия коррупции, устранение пробелов и противоречий в правовом регулировании в области противодействия коррупции;

повышение эффективности международного сотрудничества Российской Федерации в области противодействия коррупции, укрепление международного авторитета России.

3. Рекомендовать высшим должностным лицам (руководителям высших исполнительных органов государственной власти) субъектов Российской Федерации обеспечить:

д) ежегодное рассмотрение отчета о выполнении региональной антикоррупционной программы (плана противодействия коррупции) в субъекте Российской Федерации и до 1 февраля года, следующего за отчетным годом, размещение такого отчета в информационно-телекоммуникационной сети «Интернет» на официальном сайте высшего исполнительного органа государственной власти субъекта Российской Федерации в разделе «Противодействие коррупции».

9. Генеральной прокуратуре Российской Федерации представить Президенту Российской Федерации информацию о результатах проверок соблюдения лицами, замещающими должности в федеральных государственных органах, органах государственной власти субъектов Российской Федерации и органах местного самоуправления, требований законодательства Российской Федерации о противодействии коррупции, касающихся предотвращения и урегулирования конфликта интересов.

12. Руководителям федеральных государственных органов обеспечить принятие мер по повышению эффективности:

а) контроля за соблюдением лицами, замещающими должности в федеральных государственных органах, требований законодательства Российской Федерации о противодействии коррупции, касающихся предотвращения и урегулирования конфликта интересов, в том числе за привлечением таких лиц к ответственности в случае их несоблюдения;

б) кадровой работы в части, касающейся ведения личных дел государственных служащих, в том числе контроля за актуализацией сведений, содержащихся в анкетах, представляемых в федеральные государственные органы при поступлении на государственную службу, об их родственниках и свойственниках в целях выявления возможного конфликта интересов;

37. Правительству Российской Федерации:

а) с участием Верховного Суда Российской Федерации, Генеральной прокуратуры Российской Федерации и Следственного комитета Российской Федерации подготовить проект федерального закона, предусматривающего включение лиц, выполняющих организационно-распорядительные или административно-хозяйственные функции в хозяйственных обществах, доли в уставном капитале которых прямо или косвенно (через одно или несколько юридических лиц) владеет Российская Федерация или субъект Российской Федерации, в перечень должностных лиц, предусмотренный примечаниями к статье 285 Уголовного кодекса Российской Федерации.

в) с участием Администрации Президента Российской Федерации, Генеральной прокуратуры Российской Федерации и иных заинтересованных федеральных государственных органов подготовить предложения по систематизации законодательства Российской Федерации о противодействии коррупции (в том числе проекты соответствующих нормативных правовых актов).

39. Генеральной прокуратуре Российской Федерации:

а) с участием Верховного Суда Российской Федерации, Министерства юстиции Российской Федерации, Федеральной службы безопасности Российской Федерации и Следственного комитета Российской Федерации подготовить предложения по совершенствованию Уголовного кодекса Российской Федерации в части, касающейся установления дополнительных квалифицирующих признаков мелкого взяточничества. Доклад о результатах исполнения настоящего подпункта представить до 1 марта 2019 г.

ТВ программа

АНТИСПРУТ

В расписании телепрограмм возможны изменения. Следите за информацией телеканалов.

с 16 июля по 22 июля 2018 года

16 июля ПОНЕДЕЛЬНИК

ПЕРВЫЙ

05.00 Телеканал "Доброе утро".
09.00, 3.00 Новости.
09.15 Контрольная закупка.
09.50 "Жить здорово!" (16+).
10.55, 2.45, 3.05 Модный приговор.
12.00, 15.00 Новости с субтитрами.
12.15, 17.00, 1.40 "Время покажет". (16+).
15.15 "Давай поженимся!" (16+).
16.00, 3.50 "Мужское / Женское". (16+).
18.00 Новости с субтитрами.
18.15 Премьера. "Видели видео?"
19.00 "На самом деле". (16+).
19.55 "Пусть говорят". (16+).
21.00 Время.
21.35 Т/с "Старушки в бегах". (12+).
23.35 Т/с Премьера. "Спарта". (18+).
00.35 Д/с Премьера. "Романовы. Век в поисках истины". (12+).

РОССИЯ

05.00, 9.15 Утро России.
09.00, 11.00, 14.00, 17.00, 20.00 Вести.
09.55 "О самом главном". (12+).
11.40, 14.40, 17.40, 20.45 Вести. Местное время.
12.00 "Судьба человека с Борисом Корчевниковым". (12+).
13.00, 19.00 "60 минут". (12+).
15.00 Т/с "Склифосовский". (12+).
18.00 "Андрей Малахов. Прямой эфир". (16+).
21.00 Т/с "Капитанша". (12+).
01.10 Д/ф "Тайна Ипатьевского подвала. Предательство Европы". (12+).
02.10 Х/ф "Романовы. Венценосная семья". (12+).

НТВ

04.50 Т/с "Подозреваются все". (16+).
05.20, 6.05, 0.55 Суд присяжных. (16+).
06.00, 10.00, 13.00, 16.00, 19.00 Сегодня.
06.30 "Деловое утро НТВ". (12+).
08.30, 10.25 Т/с "Возвращение Мухтара". (16+).
13.25 Обзор. ЧП.
14.00 Т/с "Ментовские войны". (16+).
16.25, 19.40 "Место встречи". Спецвыпуск.
20.40 Т/с "Лесник. Своя земля". (16+).
23.00 Т/с "Свидетели". (16+).
01.55 Т/с "Стервы". (18+).
03.50 Т/с "Дорожный патруль". (16+).

КУБАНЬ 24

05.30 "Хорошее утро". (6+).
10.00, 12.45, 13.40, 16.50, 0.15 "Топ-5". (12+).
10.25 "Дорожные происшествия. Итоги". (16+).
10.30 "История болезни". (16+).
10.45 "Спорт. Личность". (12+).
11.00 "Край аграрный". (12+).
11.30, 13.30, 14.30, 15.30, 16.30, 17.30, 19.30, 22.00, 1.00 "Факты 24".
11.40 "Что если?" (12+).
11.45, 20.20, 22.45, 1.45 "Факты. Спорт". (6+).
11.55 "Афиша". (12+).
12.00, 16.40, 19.05, 0.50, 5.15 "Интервью". (6+).
12.30 "Больше, чем отдых". (12+).
13.00 "Занимательное кубановедение". (6+).
14.00, 14.40, 15.40 Тема дня.
17.10 "Арт. Интервью". (12+).
17.40 Факты. Погода.
17.45 "Выбирай". (12+).
18.00 "Спорт. Интервью". (6+).
18.15 "На защите прав". (12+).
18.35 "Факты. Погода". (6+).
18.45, 0.35, 3.50, 5.00 "Факты. Мнение". (12+).
19.00, 1.55 "Деловые факты". (12+).
19.15, 0.00, 2.00 "Факты. Происшествия". (16+).
20.30 Через край.
22.55 Деловые факты.
23.00, 4.05 "Тема дня". (12+).
02.15 "Через край". (16+).

ТВ-Центр

06.00 "Настроение".
08.00 Х/ф "Неуловимые мстители". (6+).
09.30 Х/ф "Ночной патруль". (12+).
11.30, 14.30, 19.40, 22.00 События.
11.50 "Постскриптум" с Алексеем Пушковым. (16+).
12.55 "В центре событий". (16+).
13.55 "10 самых..." (16+).
14.50 Город новостей.
15.05 Т/с "Мисс Марпл Агаты Кристи". (12+).
17.00 "Естественный отбор". (12+).
17.50 Т/с "Так не бывает". (16+).
20.00 "Право голоса". (16+).
22.30 "Звёздные люди". Спецрепортаж. (16+).
23.05 Д/ф "Без обмана. Чай против кофе". (16+).
00.00 События. 25-й час.
00.35 "Прощание. Андрей Панин". (16+).
01.25 Д/ф "Лени Рифеншталь. Остаться в Третьем рейхе". (12+).
02.15 Петровка, 38. (16+).
02.35 Т/с "Гранчестер". (16+).
03.55 Х/ф "Свадебное платье". (12+).

Культура

06.30, 17.30 "Пленницы судьбы".
07.05, 17.55 Т/с "В лесах и на горах".
07.50 "Петербург: время и место".
08.20 Х/ф "Бронзовая птица".
09.30 Д/с "Маленькие капитаны".
10.00, 15.00, 19.30, 23.20 Новости культуры.
10.15 "Наблюдатель".
11.10 Х/ф "Квартет Гварнери".
13.35 "Острова".
14.15 Д/ф "Головная боль господина Люмьера".
15.10 "Эрмитаж".
15.45, 23.40 Д/ф "Женщины-викинги".
16.40, 1.40 Туган Сохиев и Национальный оркестр Капитолия Тулузы.
18.45 Д/с "Холод".
19.45 Д/ф "Никогда ни о чем не жалейте..."
20.25 Цвет времени.
20.40 "Спокойной ночи, малыши!"
20.55 Д/с "Романовы. Личные хроники века".
21.20 Т/с "Баязет".
22.50 Д/ф "Герман, сын Германа".
00.35 Д/ф "Георгий Гамов. Физик от Бога".
01.25 Д/ф "Грахты Амстердама. Золотой век Нидерландов".
02.35 Д/ф "Наскальные рисунки в долине Твифелфонтейн. Зашифрованное послание из камня".

17 июля ВТОРНИК

ПЕРВЫЙ

05.00 Телеканал "Доброе утро".
09.00, 3.00 Новости.
09.15 Контрольная закупка.
09.50 "Жить здорово!" (16+).
10.55, 2.45, 3.05 Модный приговор.
12.00, 15.00 Новости с субтитрами.
12.15, 17.00, 1.40 "Время покажет". (16+).
15.15 "Давай поженимся!" (16+).
16.00, 3.50 "Мужское / Женское". (16+).
18.00 Новости с субтитрами.
18.15 Премьера. "Видели видео?"
19.00 "На самом деле". (16+).
19.55 "Пусть говорят". (16+).
21.00 Время.
21.35 Т/с "Старушки в бегах". (12+).
23.35 Т/с Премьера. "Спарта". (18+).
00.35 Д/с Премьера. "Романовы. Век в поисках истины". (12+).

РОССИЯ

05.00, 9.15 Утро России.
09.00, 11.00, 14.00, 17.00, 20.00 Вести.
09.55 "О самом главном". (12+).
11.40, 14.40, 17.40, 20.45 Вести. Местное время.
12.00, 3.15 "Судьба человека". (12+).
13.00, 19.00 "60 минут". (12+).
15.00 Т/с "Склифосовский". (12+).
18.00 "Прямой эфир". (16+).
21.00 Т/с "Капитанша". (12+).
01.15 XXVII Международный фестиваль "Славянский базар в Витебске".

НТВ

04.50 Т/с "Подозреваются все". (16+).
05.20, 6.05, 0.55 Суд присяжных. (16+).
06.00, 10.00, 13.00, 16.00, 19.00 Сегодня.
06.30 "Деловое утро НТВ". (12+).
08.30, 10.25 Т/с "Возвращение Мухтара". (16+).
13.25 Обзор. ЧП.
14.00 Т/с "Ментовские войны". (16+).
16.25 Т/с "Скелет в шкафу". (16+).
17.00 "ДНК". (16+).
18.00, 19.40 Т/с "Морские дьяволы". (16+).
20.40 Т/с "Лесник. Своя земля". (16+).
23.00 Т/с "Свидетели". (16+).
01.55 Квартирный вопрос. (0+).
02.55 Т/с "Стервы". (18+).
03.50 Т/с "Дорожный патруль". (16+).

КУБАНЬ 24

05.30 "Хорошее утро". (6+).
10.00 "Море откровений". (16+).
10.30, 17.45 "Топ-5". (12+).
10.50 "Афиша". (12+).
11.00, 11.50, 16.40, 19.05, 0.50, 5.15 "Интервью". (6+).
11.30, 13.30, 14.30, 15.30, 16.30, 17.30, 19.30, 22.00, 1.00 "Факты 24".
11.40, 19.00, 22.55, 1.55 "Деловые факты". (12+).
11.45, 20.20, 22.45, 1.45 "Факты. Спорт". (6+).
12.00, 2.15 "Через край". (16+).
13.45 "Спорт. Интервью". (6+).
14.00, 14.40, 15.40 Тема дня.
16.50 "История болезни". (16+).
17.10 "Говорим и понимаем". (12+).
17.20 "Факты. Специальный репортаж". (12+).
17.40, 18.35 "Факты. Погода". (6+).
18.00 "Работаю на себя". (12+).
18.15 "Край футбольный". (6+).
18.45, 0.35, 3.50, 5.00 "Факты. Мнение". (12+).
19.15, 0.00, 2.00 "Факты. Происшествия". (16+).
20.30 Через край.
23.00, 4.05 "Тема дня". (12+).
00.15 "Реанимация". (16+).

ТВ-Центр

06.00 "Настроение".
08.00 "Доктор И..." (16+).
08.30 Х/ф "Демидовы".
11.30, 14.30, 19.40, 22.00 События.
11.50 Т/с "Преступления страсти". (16+).
13.35, 5.05 Мой герой. (12+).
14.50 Город новостей.
15.05 Т/с "Мисс Марпл Агаты Кристи". (12+).
17.00 "Естественный отбор". (12+).
17.50 Т/с "Так не бывает". (16+).
20.00 "Право голоса". (16+).
22.30 "Осторожно, мошенники!" (16+).
23.05 "Прощание. Дед Хасан". (16+).
00.00 События. 25-й час.
00.35 "Хроники московского быта. Пропал с экрана". (12+).
01.25 Д/с "Обложка". (16+).
02.00 Петровка, 38. (16+).
02.15 Х/ф "Девушка средних лет". (16+).

Культура

06.30, 17.30 "Пленницы судьбы".
07.05, 17.55 Т/с "В лесах и на горах".
07.50 "Петербург: время и место".
08.20 Х/ф "Бронзовая птица".
09.30 Д/с "Маленькие капитаны".
10.00, 15.00, 19.30, 23.20 Новости культуры.
10.15 "Наблюдатель".
11.15 Т/с "Следствие ведут ЗнаToКи".
12.50, 0.35 Д/ф "Дмитрий Чернов. Секрет русской стали".
13.30 Д/ф "Грахты Амстердама. Золотой век Нидерландов".
13.50 Искусственный отбор.
14.30, 20.55 Д/с "Романовы. Личные хроники века".
15.10 "Эрмитаж".
15.45, 23.40 Д/ф "Женщины-викинги".
16.40, 1.15 Туган Сохиев и Национальный оркестр Капитолия Тулузы.
17.15 Д/ф "Наскальные рисунки в долине Твифелфонтейн".
18.45 Д/с "Холод".
19.45 Снимается документальное кино... Мастер-класс.
20.40 "Спокойной ночи, малыши!"
21.20 К 100-летию мученической кончины семьи Романовых. Трансляция из Концертного зала им. П.И. Чайковского.
22.50 Д/ф "Герман, сын Германа".
01.45 Цвет времени.
02.00 Профилактика на канале с 2.00 до 6.00.

18 июля СРЕДА

ПЕРВЫЙ

05.00 Телеканал "Доброе утро".
09.00, 3.00 Новости.
09.15 Контрольная закупка.
09.50 "Жить здорово!" (16+).
10.55, 2.45, 3.05 Модный приговор.
12.00, 15.00 Новости с субтитрами.
12.15, 17.00, 1.40 "Время покажет". (16+).
15.15 "Давай поженимся!" (16+).
16.00, 3.50 "Мужское / Женское". (16+).
18.00 Новости с субтитрами.
18.15 Премьера. "Видели видео?"
19.00 "На самом деле". (16+).
19.55 "Пусть говорят". (16+).
21.00 Время.
21.35 Т/с "Старушки в бегах". (12+).
23.35 Т/с Премьера. "Спарта". (18+).
00.35 Д/ф Премьера. "Михаил Романов. Первая жертва". (16+).

РОССИЯ

05.00, 9.15 Утро России.
09.00, 11.00, 14.00, 17.00, 20.00 Вести.
09.55 "О самом главном". (12+).
11.40, 14.40, 17.40, 20.45 Вести. Местное время.
12.00, 3.15 "Судьба человека". (12+).
13.00, 19.00 "60 минут". (12+).
15.00 Т/с "Склифосовский". (12+).
18.00 "Прямой эфир". (16+).
21.00 Т/с "Капитанша". (12+).
01.15 Торжественная церемония закрытия XXVII Международного фестиваля "Славянский базар в Витебске".

НТВ

04.50 Т/с "Подозреваются все". (16+).
05.20, 6.05, 0.55 Суд присяжных. (16+).
06.00, 10.00, 13.00, 16.00, 19.00 Сегодня.
06.30 "Деловое утро НТВ". (12+).
08.30, 10.25 Т/с "Возвращение Мухтара". (16+).
13.25 Обзор. ЧП.
14.00 Т/с "Ментовские войны". (16+).
16.25 Т/с "Скелет в шкафу". (16+).
17.00 "ДНК". (16+).
18.00, 19.40 Т/с "Морские дьяволы". (16+).
20.40 Т/с "Лесник. Своя земля". (16+).
23.00 Т/с "Свидетели". (16+).
01.50 Дачный ответ. (0+).
03.05 Т/с "Стервы". (18+).
04.00 Т/с "Дорожный патруль". (16+).

КУБАНЬ 24

05.30 "Хорошее утро". (6+).
10.00, 13.40, 16.50 "Топ-5". (12+).
10.20 "Что если?" (12+).
10.30 "На защите прав". (12+).
10.45 "Край футбольный". (6+).
11.00 "Занимательное кубановедение". (6+).
11.30, 13.30, 14.30, 15.30, 16.30, 17.30, 19.30, 22.00, 1.00 "Факты 24".
11.40, 19.00, 22.55, 1.55 "Деловые факты". (12+).
11.45, 20.20, 22.45, 1.45 "Факты. Спорт". (6+).
11.50, 16.40, 19.05, 0.50, 5.15 "Интервью". (6+).
12.00, 2.15 "Через край". (16+).
14.00, 14.40, 15.40 Тема дня.
17.10 "Советы туристу". (12+).
17.40, 18.35 "Факты. Погода". (6+).
17.45 "Горячая линия". (16+).
18.00 "Первое, второе и компот". (6+).
18.15 "Теле_К". (6+).
18.45, 0.35, 3.50, 5.00 "Факты. Мнение". (12+).
19.15, 0.00, 2.00 "Факты. Происшествия". (16+).
20.30 Через край.
23.00, 4.05 "Тема дня". (12+).
00.20 "История болезни". (16+).

ТВ-Центр

05.55 Х/ф "Любовь в розыске". (12+).
08.55 Х/ф "Взгляд из прошлого". (12+).
12.00 Т/с "Преступления страсти". (16+).
13.45, 4.40 Мой герой. (12+).
14.30, 19.40, 22.00 События.
14.50 Город новостей.
15.05, 2.50 Т/с "Мисс Марпл Агаты Кристи". (12+).
17.00 "Естественный отбор". (12+).
17.50 Т/с "Так не бывает". (16+).
20.00 "Право голоса". (16+).
22.30 "Линия защиты". (16+).
23.05 Д/с "Дикие деньги". (16+).
00.00 События. 25-й час.
00.35 Д/ф "Смерть на сцене". (12+).
01.25 Д/ф "Александра Коллонтай и её мужчины". (12+).
02.15 Петровка, 38. (16+).

Культура

06.00 Профилактика на канале с 6.00 до 10.00.
10.00, 15.00, 19.30, 23.20 Новости культуры.
10.15 "Наблюдатель".
11.15 Т/с "Следствие ведут ЗнаToКи".
12.50 Д/ф "Георгий Гамов. Физик от Бога".
13.50 Искусственный отбор.
14.30, 20.55 Д/с "Романовы. Личные хроники века".
15.10 "Эрмитаж".
15.45, 23.40 Д/ф "В поисках Жозефины".
16.40, 1.20 Туган Сохиев и Национальный оркестр Капитолия Тулузы.
17.20 Цвет времени.
17.30 "Пленницы судьбы".
17.55 Т/с "В лесах и на горах".
18.45 Д/с "Холод".
19.45 "Линия жизни".
20.40 "Спокойной ночи, малыши!"
21.20 Т/с "Баязет".
22.50 Д/ф "Герман, сын Германа".
00.35 Д/ф "Николай Федоренко. Человек, который знал..."
02.00 Д/ф "Головная боль господина Люмьера".
02.40 Д/ф "Пестум и Велла. О неизменном и преходящем".

19 июля ЧЕТВЕРГ

ПЕРВЫЙ

05.00 Телеканал "Доброе утро".
09.00, 3.00 Новости.
09.15 Контрольная закупка.
09.50 "Жить здорово!" (16+).
10.55, 2.45, 3.05 Модный приговор.
12.00, 15.00 Новости с субтитрами.
12.15, 17.00, 1.45 "Время покажет". (16+).
15.15 "Давай поженимся!" (16+).
16.00, 3.50 "Мужское / Женское". (16+).
18.00 Новости с субтитрами.
18.15 Премьера. "Видели видео?"
19.00 "На самом деле". (16+).
19.55 "Пусть говорят". (16+).
21.00 Время.
21.35 Т/с "Старушки в бегах". (12+).
23.35 Т/с Премьера. "Спарта". (18+).
00.40 Д/ф "Алексей Герман. Трудно быть с Богом". (16+).

РОССИЯ

05.00, 9.15 Утро России.
09.00, 11.00, 14.00, 17.00, 20.00 Вести.
09.55 "О самом главном". (12+).
11.40, 14.40, 17.40, 20.45 Вести. Местное время.
12.00 "Судьба человека с Борисом Корчевниковым". (12+).
13.00, 19.00 "60 минут". (12+).
15.00 Т/с "Склифосовский". (12+).
18.00 "Андрей Малахов. Прямой эфир". (16+).
21.00 Т/с "Капитанша". (12+).
01.30 Д/ф "Не враги". (12+).
02.35 Х/ф "Счастливый маршрут". (12+).

НТВ

04.50 Т/с "Подозреваются все". (16+).
05.20, 6.05, 1.00 Суд присяжных. (16+).
06.00, 10.00, 13.00, 16.00, 19.00 Сегодня.
06.30 "Деловое утро НТВ". (12+).
08.30, 10.25 Т/с "Возвращение Мухтара". (16+).
13.25 Обзор. ЧП.
14.00 Т/с "Ментовские войны". (16+).
16.25 Т/с "Скелет в шкафу". (16+).
17.00 "ДНК". (16+).
18.00, 19.40 Т/с "Морские дьяволы". (16+).
20.40 Т/с "Лесник. Своя земля". (16+).
23.00 Т/с "Свидетели". (16+).
02.00 Т/с "Стервы". (18+).
03.50 Т/с "Дорожный патруль". (16+).

КУБАНЬ 24

05.30 "Хорошее утро". (6+).
10.00 "Первое, второе и компот". (6+).
10.15 "Выбирай". (12+).
10.30, 17.20 "Афиша". (12+).
10.35, 0.15 "Топ-5". (12+).
11.00 "Культурная навигация". (12+).
11.30, 13.30, 14.30, 15.30, 16.30, 17.30, 19.30, 22.00, 1.00 "Факты 24".
11.40, 19.00, 22.55, 1.55 "Деловые факты". (12+).
11.45, 20.20, 22.45, 1.45 "Факты. Спорт". (6+).
11.50, 16.40, 19.05, 0.50, 5.15 "Интервью". (6+).
12.00, 2.15 "Через край". (16+).
13.45 "Край футбольный". (6+).
14.00, 14.40, 15.40 Тема дня.
16.50 "Край аграрный". (12+).
17.40, 18.35 "Факты. Погода". (6+).
17.45 "Спорт. Интервью". (6+).
18.00 "Больше, чем отдых". (12+).
18.15 "Арт. Интервью". (12+).
18.45, 0.35, 3.50, 5.00 "Факты. Мнение". (12+).
19.15, 0.00, 2.00 "Факты. Происшествия". (16+).
20.30 Через край.
23.00, 4.05 "Тема дня". (12+).

ТВ-Центр

06.00 "Настроение".
08.05 "Доктор И..." (16+).
08.35 Х/ф "Испытательный срок".
10.35 Д/ф "Короли эпизода". (12+).
11.30, 14.30, 19.40, 22.00 События.
11.50 Т/с "Преступления страсти". (16+).
13.35, 4.25 Мой герой. (12+).
14.50 Город новостей.
15.05, 2.35 Т/с "Мисс Марпл Агаты Кристи". (12+).
16.55, 5.10 "Естественный отбор". (12+).
17.45 Т/с "Так не бывает". (16+).
20.00 "Право голоса". (16+).
22.30 "10 самых..." (16+).
23.05 Д/ф "Наследство советских миллионеров". (12+).
00.00 События. 25-й час.
00.35 Д/ф "90-е. Чумак против Кашпировского". (16+).
01.25 Д/ф "Любимые женщины Владимира Ульянова". (12+).
02.15 Петровка, 38. (16+).

ТВ программа

с 16 июля по 22 июля 2018 года

Культура

06.30 "Пленницы судьбы".
07.05, 17.55 Т/с "В лесах и на горах".
07.50 "Петербург: время и место".
08.20 Х/ф "Последнее лето детства".
09.30 Д/с "Маленькие капитаны".
10.00, 15.00, 19.30, 23.20 Новости культуры.
10.15 "Наблюдатель".
11.15 Т/с "Следствие ведут ЗнаТоКи".
12.45 Д/ф "Николай Федоренко. Человек, который знал..."
13.30, 2.40 Д/ф "Национальный парк Дурмитор".
13.50 Искусственный отбор.
14.30, 20.55 Д/с "Романовы. Личные хроники века".
15.10 "Эрмитаж".
15.45, 23.40 Д/ф "В поисках Жозефины".
16.40, 1.30 Туган Сохиев и Национальный оркестр Капитолия Тулузы.
18.35, 20.25, 1.15 Цвет времени.
18.45 Д/с "Холод".
19.45 Д/ф "Служебный роман с кинокамерой".
20.40 "Спокойной ночи, малыши!"
21.20 Т/с "Баязет".
22.50 Д/ф "Герман, сын Германа".
00.35 Д/ф "А. Ляпунов. Лицо дворянского происхождения".

20 июля ПЯТНИЦА

ПЕРВЫЙ

05.00 Телеканал "Доброе утро".
09.00 Новости.
09.15, 5.10 Контрольная закупка.
09.50 "Жить здорово!" (16+).
10.55, 3.15 Модный приговор.
12.00, 15.00 Новости с субтитрами.
12.15, 17.00 "Время покажет". (16+).
15.15 "Давай поженимся!" (16+).
16.00, 4.15 "Мужское / Женское". (16+).
18.00 Новости с субтитрами.
18.15 Премьера. "Видели видео?"
19.00 "Человек и закон". (16+).
19.55 "Поле чудес". (16+).
21.00 Время.
21.30 "Три аккорда". (16+).
23.25 "Белые ночи Санкт-Петербурга". Прямой эфир. (12+).
01.35 Х/ф "Однажды вечером в поезде". (16+).

РОССИЯ

05.00, 9.15 Утро России.
09.00, 11.00, 14.00, 17.00, 20.00 Вести.
09.55 "О самом главном". (12+).
11.40, 14.40, 17.40, 20.45 Вести. Местное время.
12.00 "Судьба человека". (12+).
13.00, 19.00 "60 минут". (12+).
15.00 Т/с "Склифосовский". (12+).
18.00 "Прямой эфир". (16+).
21.00 "Петросян-шоу". (16+).
23.25 Х/ф "Когда наступит рассвет". (12+).
03.25 Х/ф "Жених". (12+).

НТВ

04.50 Т/с "Подозреваются все". (16+).
05.20, 6.05, 0.25 Суд присяжных. (16+).
06.00, 10.00, 13.00, 16.00, 19.00 Сегодня.
06.30 "Деловое утро НТВ". (12+).
08.30, 10.25 Т/с "Возвращение Мухтара". (16+).
13.25 Обзор. ЧП.
14.00 Т/с "Ментовские войны". (16+).
16.25 Т/с "Скелет в шкафу". (16+).
17.00 "ДНК". (16+).
18.00, 19.40 Т/с "Морские дьяволы". (16+).
20.40 Т/с "Лесник. Своя земля". (16+).
22.30 Д/ф "Неожиданный Задорнов". (12+).
01.25 "И снова здравствуйте!" (0+).
02.05 Т/с "Стервы". (18+).
03.55 Т/с "Дорожный патруль". (16+).

КУБАНЬ 24

05.30 "Хорошее утро". (6+).
10.00, 13.45, 16.50, 17.45, 0.10 "Топ-5". (12+).
10.20 "Факты. Специальный репортаж". (12+).
10.25 "Точка зрения ЛДПР". (16+).
10.45 "Советы туристу". (12+).
11.00 "Кубанская корзина". (6+).
11.30, 13.30, 14.30, 15.30, 16.30, 17.30, 19.30, 22.00 "Факты 24".
11.40, 19.00, 22.55 "Деловые факты". (12+).
11.45, 20.20, 22.45 "Факты. Спорт". (6+).
11.55, 16.40, 19.05 "Интервью". (6+).
12.00 "Через край". (16+).
14.00, 14.40, 15.40 Тема дня.
17.10 Т/с "Перекресток". (16+).
17.40, 18.35 "Факты. Погода". (6+).
18.00 "Выбирай". (12+).
18.15 "История болезни". (12+).
18.45 "Горячая линия". (16+).
19.15 "Факты. Происшествия". (16+).
20.30 "Работаю на себя". (12+).
20.45 "Больше, чем отдых". (12+).
21.00 "Культурная навигация". (12+).
21.30, 2.30 "Занимательное кубановедение". (6+).
23.00 "Море откровений". (16+).
23.30 Д/с "Легенды госбезопасности". (16+).
00.30 "Арт. Интервью". (12+).
00.50 Х/ф "Лев Гурыч Синичкин". (16+).
02.15 "Край футбольный". (6+).

ТВ-Центр

06.00 "Настроение".
08.00 Д/ф "Елена Яковлева. Женщина на грани". (12+).
08.50, 11.50 Х/ф "Синхронистки". (12+).
11.30, 14.30, 22.00 События.
12.55 "Жена. История любви". (16+).
14.50 Город новостей.
15.05 "Вся правда". (16+).
15.40 Х/ф "Любовь со всеми остановками". (12+).
17.35 Х/ф "Государственный преступник".
19.30 "В центре событий".
20.40 "Красный проект". (16+).
22.30 "Задорнов больше, чем Задорнов". (12+).
00.10 Д/с "Дикие деньги". (16+).
01.05 Д/ф "90-е. Вашингтонский обком". (16+).
01.55 "Хроники московского быта. Юбилей генсека". (12+).
02.50 Петровка, 38. (16+).
03.05 Т/с "Мисс Марпл Агаты Кристи". (12+).
04.55 Д/ф "Жанна Прохоренко. Баллада о любви". (12+).

Культура

06.30 "Пленницы судьбы".
07.05 Т/с "В лесах и на горах".
07.50 "Петербург: время и место".
08.20 Х/ф "Последнее лето детства".
09.30 Д/с "Маленькие капитаны".
10.00, 15.00, 19.30, 23.20 Новости культуры.
10.15 "Наблюдатель".
11.15 Т/с "Следствие ведут ЗнаТоКи".
12.50 Д/ф "А. Ляпунов. Лицо дворянского происхождения".
13.30, 17.30 Д/ф "Сан-Марино. Свободный край в Апеннинах".
13.50 Искусственный отбор.
14.30 Д/с "Романовы. Личные хроники века".
15.10 Х/ф "Насреддин в Бухаре".
16.45 Д/ф "Свой голос".
17.50 Х/ф "Одна строка".
19.45 "Линия жизни".
20.35 "Искатели".
21.20 Т/с "Баязет".
22.50 Д/ф "Герман, сын Германа".
23.40 Х/ф "Трудно быть богом". (18+).
02.30 М.ф. для взрослых.

21 июля СУББОТА

ПЕРВЫЙ

06.00 Новости.
06.10 Ералаш.
06.45 Х/ф "Двадцать дней без войны". (12+).
08.50 Мультсериал.
09.00 Играй, гармонь любимая!
09.45 Слово пастыря.
10.00, 12.00 Новости с субтитрами.
10.15 Д/ф Премьера. "Леонид Агутин. Океан любви". (12+).
11.10 Д/ф "Теория заговора". (16+).
12.15 Д/ф "Михаил Задорнов. "Легко жить трудно". (12+).
13.15 Концерт М. Задорнова.
15.00 Д/ф "Михаил Задорнов. "К отцу на край земли". (12+).
16.00 "Кому на Руси жить?!" Концерт Михаила Задорнова. (12+).
18.00 Новости с субтитрами.
18.15 "Кто хочет стать миллионером?".
19.50, 21.20 "Сегодня вечером". (16+).
21.00 Время.
23.00 Международный музыкальный фестиваль "Белые ночи Санкт-Петербурга". Прямой эфир. (12+).
01.10 Х/ф "Лев". (12+).
03.15 Модный приговор.
04.15 "Мужское / Женское". (16+).

РОССИЯ

05.20 Т/с "Семейные обстоятельства". (12+).
07.10 "Живые истории".
08.00 Россия. Местное время. (12+).
09.00 "По секрету всему свету".
09.20 Сто к одному.
10.10 "Пятеро на одного".
11.00, 20.00 Вести.
11.20 Вести. Местное время.
11.40 "Измайловский парк". (16+).
13.55 Х/ф "Домработница". (12+).
18.00 "Привет, Андрей!" (12+).
20.50 Х/ф "Счастливая жизнь Ксении". (12+).
01.10 Х/ф "Алиби надежда, алиби любовь". (12+).
03.15 Т/с "Личное дело". (16+).

НТВ

05.00 Т/с "2,5 человека". (16+).
05.45 "Ты супер!" (6+).
08.00, 10.00, 16.00, 19.00 Сегодня.
08.20 Их нравы. (0+).
08.40 Готовим с А. Зиминым. (0+).
09.15 "Кто в доме хозяин?" (16+).
10.20 Главная дорога. (16+).
11.05 "Еда живая и мёртвая". (12+).
12.00 Квартирный вопрос. (0+).
13.05 "Поедем, поедим!" (0+).
14.00 "Жди меня". (12+).
15.05 Своя игра. (0+).
16.20 "Однажды..." (16+).
17.00 "Секрет на миллион". (16+).
19.25 Т/с "Пёс". (16+).
23.30 Х/ф "Хозяин тайги". (0+).
01.10 "Квартирник НТВ у Маргулиса". (16+).
03.10 Д/с "Таинственная Россия". (16+).
04.05 Т/с "Дорожный патруль". (16+).

КУБАНЬ 24

05.30 М/с "Смешарики". (6+).
08.40, 13.15, 17.05, 2.40 "Топ-5". (12+).
09.00, 15.30 "Теле_К". (6+).
09.15 "Выбирай". (12+).
09.30 "Первое, второе и компот". (6+).
09.45 "Слово о вере". (6+).
10.00 "Законы. События. Комментарии". (12+).
10.30 "Говорим и понимаем". (12+).
10.45 "Спорт. Личность". (12+).
11.00 "Советы туристу". (12+).
11.10, 15.45 "Арт. Интервью". (12+).
11.30 "Премьерные истории". (12+).
11.45, 2.55 "Работаю на себя". (12+).
12.00 "Море откровений". (16+).
12.30 "Кубанская корзина". (6+).
13.00 "Больше, чем отдых". (12+).
13.30, 3.50 "Край аграрный". (12+).
14.00 Х/ф "Лев Гурыч Синичкин". (16+).
16.00 "Точка зрения ЛДПР". (16+).
16.15, 3.10 "Спорт. Интервью". (6+).
16.30 "Заним. кубановедение". (6+).
17.00 "Афиша". (12+).
17.30 "Культурная навигация". (12+).
18.00, 3.25 "Интервью". (6+).
18.30 "Горячая линия". (16+).
18.45 "Реанимация". (16+).
19.00 "Деловые факты. Итоги". (12+).
19.30, 4.20 "Постфактум". (12+).
20.30, 23.00 "Через край". (16+).
22.00 "Спорт. Итоги". (6+).
00.35 Х/ф "Кое-что из губернской жизни". (16+).
02.15 "История болезни". (12+).

ТВ-Центр

06.00 Марш-бросок. (12+).
06.30 Д/ф "Любовь Орлова. Двуликая и великая". (12+).
07.25 Правосл. энциклопедия. (6+).
07.50 Х/ф "Бестселлер по любви". (12+).
09.50 "Задорнов больше, чем Задорнов". (12+).
11.30, 14.30, 23.30 События.
11.45 Х/ф "Новые приключения неуловимых". (6+).
13.20, 14.45 Х/ф "Гражданка Катерина". (12+).
17.20 Х/ф "Перчатка Авроры". (12+).
21.00 "Постскриптум".
22.10 "Красный проект". (16+).
23.45 "Право голоса". (16+).
03.30 "Нелюбовь с первого взгляда". Спецрепортаж. (16+).
04.00 Д/с "Дикие деньги". (16+).
04.55 "Прощание. Дед Хасан". (16+).

Культура

06.30 Библейский сюжет.
07.05 Х/ф "Переходим к любви".
09.15 "Мультфильмы".
09.55 "Обыкновенный концерт с Эдуардом Эфировым".
10.25 Х/ф "К Черному морю".
11.35, 0.45 Д/ф "Архитекторы от природы".
12.25 Д/ф "Передвижники. Николай Ге".
12.55, 23.45 Анна Нетребко, Хуан Диего Флорес, Томас Квастхофф, Юсиф Эйвазов, Кристине Ополайс в гала-концерте в Венском Бургтеатре.
13.55 Х/ф "Смерть под парусом".
16.10 "Большой балет"-2016.
18.10 "Театральная летопись".
19.00 Х/ф "Трембита".
20.30 Д/ф "Амедео Модильяни и Жанна Эбютерн".
21.15 Х/ф "Бунтовщик без причины".
23.05 "2 Верник 2".
01.35 "Искатели".
02.20 "Мультфильмы для взрослых".

22 июля ВОСКРЕСЕНЬЕ

ПЕРВЫЙ

05.20, 6.10 Х/ф "Три дня вне закона". (16+).
06.00 Новости.
07.30 М/с "Смешарики. Пин-код".
07.45 "Часовой". (12+).
08.15 "Здоровье". (16+).
09.20 "Непутевые заметки". (12+).
10.00, 12.00 Новости с субтитрами.
10.15, 12.15 Т/с "Григорий Р." (16+).
17.55 "Кто хочет стать миллионером?".
19.25 "Старше всех!"
21.00 Воскресное "Время".
22.00 "Белые ночи Санкт-Петербурга". Гала-концерт. Прямой эфир. (12+).
00.10 Х/ф "Большой переполох в маленьком Китае". (12+).
02.00 Модный приговор.
03.00 "Мужское / Женское". (16+).
03.55 "Давай поженимся!" (16+).

РОССИЯ

04.55 Т/с "Семейные обстоятельства". (12+).
06.45, 3.25 "Сам себе режиссёр".
07.35, 2.55 "Смехопанорама" Евгения Петросяна.
08.05 Утренняя почта.
08.45 Местное время. Вести-Москва. Неделя в городе.
09.25 Сто к одному.
10.10 "Когда все дома".
11.00, 20.00 Вести.
11.20 Т/с "Там, где ты". (12+).
22.00 "Воскресный вечер с Владимиром Соловьёвым". (12+).
00.30 Д/ф "Генезис 2.0". (12+).

НТВ

05.00 Т/с "2,5 человека". (16+).
05.55 "Ты супер!" (6+).
08.00, 10.00, 16.00, 19.00 Сегодня.
08.20 Их нравы. (0+).
08.40 "Пора в отпуск". (16+).
09.25 Едим дома. (0+).
10.20 Первая передача. (16+).
11.00 Чудо техники. (12+).
11.55 Дачный ответ. (0+).
12.55 "НашПотребНадзор". (16+).
14.00 "У нас выигрывают!" (12+).
15.05 Своя игра. (0+).
16.20 Следствие вели... (16+).
18.00 Новые русские сенсации. (16+).
19.35 Т/с "Шаман. Новая угроза". (16+).
23.25 Х/ф "Возвращение". (16+).
01.15 Х/ф "Служили два товарища". (0+).
03.15 "И снова здравствуйте!" (16+).
03.50 Т/с "Дорожный патруль". (16+).

КУБАНЬ 24

05.30 "Мультфильмы". (12+).
08.40, 12.30, 1.40 "Топ-5". (12+).
09.00 "Теле_К". (6+).
09.15 "Молод. Всегда". (6+).
09.30 "Первое, второе и компот". (6+).
09.45 "Говорим и понимаем". (12+).
10.00, 22.00 "Постфактум". (12+).
11.00, 19.30, 4.20 "Спорт. Итоги". (6+).
12.00, 17.00, 3.25 "Деловые факты. Итоги". (12+).
12.45 "На защите прав". (12+).
13.00 "Законы. События. Комментарии". (12+).
13.30, 3.50 "Край аграрный". (12+).
14.00 Х/ф "Кое-что из губернской жизни". (16+).
15.45 "Спорт. Личность". (12+).
16.00 "История болезни". (12+).
16.15, 1.30 "Больше, чем отдых". (12+).
16.30 "Заним. кубановедение". (6+).
17.30, 1.00 "Культурная навигация". (12+).
18.00 "Советы туристу". (12+).
18.15 "Арт. Интервью". (12+).
18.30, 2.00 "Работаю на себя". (12+).
18.45 "Реанимация". (16+).
19.00, 0.35 "Интервью". (6+).
20.30, 23.00 "Через край". (16+).
02.20 "Спорт. Интервью". (6+).
02.40 "Горячая линия". (16+).
02.50 "Афиша". (12+).
02.55 "Море откровений". (16+).

ТВ-Центр

05.45 Т/с "Мисс Марпл Агаты Кристи". (12+).
07.30 "Фактор жизни". (12+).
08.00 Х/ф "Железная маска".
10.35 Д/ф "Ростислав Плятт. Интеллигентный хулиган". (12+).
11.30, 14.30, 23.55 События.
11.45 Х/ф "Храбрые жены". (12+).
13.35 "Смех с доставкой на дом". (12+).
14.45 Д/с "Свадьба и развод". (16+).
15.35 Д/ф "90-е. Лонго против Грабового". (16+).
16.25 "Прощание. Роман Трахтенберг". (16+).
17.15 Х/ф "Вчера. Сегодня. Навсегда..." (12+).
20.55, 0.10 Х/ф "Тот, кто рядом". (12+).
01.10 Петровка, 38. (16+).
01.20 Х/ф "Любовь со всеми остановками". (12+).
03.15 Х/ф "Бестселлер по любви". (12+).
05.10 Д/ф "Елена Яковлева. Женщина на грани". (12+).

Культура

06.30 Х/ф "Трембита".
08.05 Мультфильм.
09.15 "Обыкновенный концерт".
09.40 Х/ф "Одна строка".
11.20 Д/ф "Амьен и Генуя, или Мощи Иоанна Крестителя".
11.45 "Научный стенд-ап".
12.25, 1.35 Д/ф "Архитекторы от природы".
13.15 "Письма из провинции".
13.45 Денис Мацуев. Концерт.
15.30 Х/ф "Бунтовщик без причины".
17.25 Д/с "Пешком..."
17.50 Д/ф "Тайна величайшей гробницы Древнего Китая".
19.20 "Романтика романса".
20.15 Х/ф "Артистка из Грибова".
22.30 "Шедевры мирового музыкального театра".
00.25 Х/ф "К Черному морю".
02.30 М/ф "Серый волк энд Красная шапочка".

ПАМЯТЬ

11 июля исполнилось девять дней, как ушла из жизни любимая, дорогая жена, мамочка, бабушка, сестра, тётя

АНТОНОВА
ЛЮБОВЬ КУЗЬМИНИЧНА.

Нашу боль не выразят слова…Тебя уж нет, а мы не верим,
В душе у нас ты навсегда, и боль свою от той потери
Мы не забудем никогда.
Скорбим, любим. Помяните добрыми словами все, кто ее знал.

Погода (по сводкам из Интернета)

Четверг, 12 июля, днем +35°, ночью +22°, малообл.
Пятница, 13 июля, днем +34°, ночью +22°, малообл.
Суб., 14 июля, днем +31°, ночью +22°, пер. облачн.
Воскр., 15 июля, днем +29, ночью +20, неб. дождь.
Пон., 16 июля, днем +27°, ночью +20, небольшой дождь.
Вторник, 17 июля, днем +28, ночью +20°, неб. дождь.
Среда, 18 июля, днем +29°, ночью +20°, пер. облачн.

АНТИСПРУТ
Гл. редактор В.В. ЛЕБЕДЕВ.
Учредитель и издатель В.В. ЛЕБЕДЕВ.
Адрес редакции/издателя: 352700, г. Тимашевск, ул. Ковалева, 165.
Тел./факс 8(86130)-4-76-72.
Адреса электронной почты: anti-sprut@yandex.ru

Газета зарегистрирована в Южном окружном межрегиональном территориальном управлении Министерства Российской Федерации по делам печати, телерадиовещания и средств массовых коммуникаций.
Свидетельство ПИ №10-4021.
Газета отпечатана в ООО «КубаньАгитПечать»: 350059 Краснодар, ул. Уральская, 98/2.
Заказ № 2186.
Печать офсетная. Объем 2 печ. листа. Подписана в печать по графику: 8.00, фактически 8.00

Индекс 52220

■ За содержание рекламы ответственность несет рекламодатель.
■ Материалы со знаком К публикуются за плату.
■ Мнение редакции может не совпадать с позицией авторов публикаций.
■ Рукописи не рецензируются и не возвращаются.

ТИРАЖ 3000

ОБЪЯВЛЕНИЯ

ПРОДАЮ

НЕДВИЖИМОСТЬ

+ДОМ кирпичный по ул. Вокзальной со всеми удобствами, 80 кв. м. Отопление ОАГВ. Жилая времянка, кирпичная, со всеми удобствами, отопление ОАГВ, 48 кв.м. Гараж, подвал кирпичные, двор – плитка, навес, телефон. Оба домовладения на одном земельном участке 416 кв.м. Обр.: тел. 8-918-655-97-96.

+ДОМ в хут. Ленина, ул. Ленина, 105 «А». Все удобства, без газа. Гараж, летняя кухня, дом под одной крышей. Обр.: тел. 7-92-13, 8-918-636-79-10.

++++ДОМ двухэтажный в центре Тимашевска (100 м ниже ТЦ «Поворот»). 190 кв.м – общая, 120 кв.м – жилая, 7 комнат. Участок 8,7 сотки. Гараж на две машины. Двор – тротуарная плитка, кирпичный забор, навес. Крыша – металлопрофиль, центральный водопровод, газ, септик. сад – 15 деревьев, виноград, малина. Цена 5200000 рублей. Торг. Тел. 8-918-499-46-84.

+3-КОМНАТНУЮ квартиру по ул. Ленина, 73, 1 этаж в 5-этажном кирпичном доме. Тел. 8-918-09-87-467, 8-918-11-85-332.

+ГАРАЖ по улице Ленина, 73. Тел. 8-918-16-81-742.

ДОМ в хуторе Садовом. Во дворе летняя кухня, баня, хоз. постройки, небольшой сад. Газовая труба проходит рядом. Цена договорная. Обр.: тел. 8-952-835-35-32.

ДАЧУ в СОТ «Энергетик», 5 соток. Летний домик, свет, вода. Обр.: тел. 8-918-238-04-75.

СРОЧНО! Продаю жилой дом, общ. пл. 100 кв.м., ремонт, окна металлопластиковые, зем. уч. 800 кв.м. в Тимашевске, мкр. Индустриальный. Цена 3300000 руб. Торг. Обр.: тел. 8-918-374-15-43.

3-КОМНАТНУЮ КВАРТИРУ в Тимашевске, ул. Мельничная, 2-й этаж 3-эт. кирпичного дома с новым кирпичным гаражом во дворе дома. М/п окна, балкон утеплен и застеклен, индивидуальное отопление, сплит, спутниковая тарелка. **Тел.: 8-918-13-16-273; 8-918-361-22-59.**

СРОЧНО ПРОДАЕТСЯ ГАРАЖ в районе МЖК, за «Ритуалом», 6х4 метра. Обр.: тел. 8-918-491-52-14.

СРОЧНО ПРОДАМ однокомнатную квартиру улучшенной планировки на третьем этаже трехэтажного дома 2012 года постройки в Тимашевске, мкр. Индустриальный, д. 44. Общая площадь 50 кв.м., жилая – 20 кв.м. Цена 1200000 руб. Торг. Обр.: тел. 8-918-37-415-43.

3-КОМНАТНУЮ КВАРТИРУ в Тимашевске, мкр. Индустриальный,1 этаж 5-этажного дома. Тел. 8-918-653-06-07.

КИРПИЧНЫЙ ДОМ, в районе ЦРБ, 4 комнаты, все удобства, кухня, ванная, сад, во дворе асфальт, зем. уч. 4 сот. Цена договорная. Обращаться: ул. Красноармейская, 113 и по телефону: 8-918-441-42-26.

ДОМ в мкр. Садовод. Обр.: тел. 5-29-94.

ЗЕМ. УЧАСТКИ

++++ЗЕМЕЛЬНЫЙ УЧАСТОК под ИЖС по адресу: мкр. Индустриальный, 3 пер. Матросова, 34. Площадь участка 10,4 сотки. Коммуникации: газ, вода, электричество рядом. В шаговой доступности, магазины, автобусная остановка. Район застроен. Документы готовы. Возможен раздел на два участка. Обр.: тел. 8-918-659-42-48.

УЧАСТОК 18 соток, х. Привокзальный. Огорожен, имеются свет, артезианская скважина, теплая бытовка с кондиционером. Молодой сад и ягодник. Улица гравийная. Водопровод и газ идут по улице. Хутор не проездной, чужих не бывает. Хозяин. Цена – 380 тыс. руб. Тел. 8-909-466-18-16.

ЗЕМЕЛЬНЫЙ УЧАСТОК, 42 сотки в с. Малинино, ул. Октябрьская,19. Тел. 5-29-94.

ДАЧНЫЙ УЧАСТОК в СОТ «Локомотив», 5-я линия, 5 соток, цоколь, колодец, хоз. постройки. Обр.: тел. 8-964-919-89-19.

СНИМУ

-АККУРАТНАЯ и порядочная семья снимет недорогую квартиру или дом (2-3 комнаты) на продолжительный срок. Оплату в срок, порядок и чистоту гарантируем. Посредников и агентства просим не беспокоить. Тел. 8-908-670-13-21.

СДАЮ

КВАРТИРУ однокомнатную в Краснодаре в районе «ИКЕА». 8000 рублей + коммунальные платежи.Тел. 8-918-95-32-058.

МЕНЯЮ

+ДВА ДОМОВЛАДЕНИЯ с гаражом на одном участке **на одно меньшее с вашей доплатой** по ул. Вокзальной. Обр.: тел. 8-918-65-597-96.

РАБОТА

ООО «САХИБИ»

срочно требуются менеджеры – покупка сырья и продажа готовой продукции, разнорабочие, рушаль-прессовщики, водители категории В, электрик, слесарь.

Звонить по тел.: 8-918-288-12-90.

ПРЕДПРИЯТИЮ ТРЕБУЮТСЯ СПЕЦИАЛИСТЫ:

• слесарь-инструментальщик; электрик; бухгалтер; разнорабочий; секретарь-референт; логист; печатник; менеджер по закупкам; газоэлектросварщик; фрезеровщик; плотник; водитель категории С, Е для междугородних перевозок; сварщик-монтажник; кладовщик.

• ударник, бас гитарист, клавишник, баянист, аккордеонист, духовик. Направление – ВИА (желательно с высшим образованием).

Обр.: тел. 8-951-518-77-73.

СЕТЬ МЕБЕЛЬНЫХ МАГАЗИНОВ

Рады видеть вас **В ТОРГОВОМ ЦЕНТРЕ** ежедневно с 8.00 до 17.00. Вы легко найдете нас по адресу: **г. Тимашевск, ул. Братская, 159.**

Обращаться по телефонам: мебель 5-16-03, мебель на заказ 4-59-67.

ВНИМАНИЕ!

Кто не успел оформить календарную подписку на 2 полугодие 2018 года на «АНТИСПРУТ» могут это сделать до 25 июля, чтобы получать газету с августа.

С 4 июля 2018 года открывается досрочная подписка на 1 полугодие 2019 года на «Антиспрут» и другие периодические печатные издания.

Тарифы на почтовые услуги в период досрочной подписки остаются на уровне 2-го полугодия 2018 года. «Антиспрут» в период досрочной подписки также оставляет цену на уровне 2-го полугодия 2018 года.

По информации ФГУП «Почта России» в основную подписку, тарифы на услуги связи будут проиндексированы на 10%.

После окончания досрочной подписки – в основную подписку – на 1 полугодие 2019 года «Антиспрут» также планирует поднять цену на своё издание.

16+ АНТИСПРУТ

На нашем веб-сайте: антиспрут.рф вас ждут горячие новости, антиспрутовские журналистские расследования и другая интересная информация.

Теперь вы можете читать новости не только с монитора компьютера, но и прямо со своего смартфона или планшета. Для удобства пользователей можно сосканировать прилагаемый код, который сразу соединит с сайтом «Антиспрута».

НАТЯЖНЫЕ ПОТОЛКИ

Большая цветовая гамма. Выполним работы в кратчайшие сроки. Гарантия качества. Замер и консультации бесплатно. Цены приятно Вас удивят.

СКИДКИ: пенсионерам, инвалидам, многодетным семьям от 10%.

ЗВОНИТЕ, ДОГОВОРИМСЯ!

т. 8-(961)-851-45-97

ПРОДАЕТСЯ

КАПИТАЛЬНЫЙ МАГАЗИН на центральном рынке Тимашевска площадью 165 кв.м. Земля в собственности. Имеются водопровод, канализация, газ, отопление, электричество 30 квт, 380 в.

8-918-234-10-65

ПРОДАЮ САЖЕНЦЫ

болезнеустойчивых новейших сортов винограда.

Тел. 8-918-466-82-45

КРЕСТЬЯНСКО-ФЕРМЕРСКОЕ ХОЗЯЙСТВО ПРОДАЕТ:

– ТУШКИ ПЕРЕПЕЛОВ;
– ЯЙЦО ПЕРЕПЕЛИНОЕ СВЕЖЕЕ.

Телефон: (86130) 4-15-07

АСФАЛЬТНЫЕ РАБОТЫ

8-918-677-44-10

ТРЕБУЮТСЯ на контейнеровоз водители с опытом, категория Е. Маршрут: Новороссийск-Ростов-на-Дону.

Тел. 8-918-463-70-62

Спасибо неравнодушному человеку

Кредо в жизни, которое всегда вселяет оптимизм – это вера в то, что хороших людей больше, чем плохих. Очень часто в этом убеждаюсь. Вдвойне приятно, что такой человек – индивидуальный предприниматель Кира Владимировна Богданова, для которой не все в этой жизни меряется деньгами.

Давно хочу искренне поблагодарить от совета ветеранов сахзавода за ее неравнодушие к нашей первичке, за постоянную помощь. В годы банкротства завода Кира Владимировна безвозмездно помогала: поздравляла с Днем Победы и с юбилеями ветеранов войны, тружеников тыла, узников.

Желаем ей счастья, здоровья, мира, всех земных благ.

В. ПРОСУРЕНКО,
председатель совета ветеранов сахарного завода.

За достоверность информации в объявлениях, а также качество, потребительские свойства товаров и услуг, рекламируемых в газете «Антиспрут», ответственность несет рекламодатель.